

**LISTA**  
**autorităților și factorilor care au responsabilități în analiza și acoperirea riscurilor în comuna**  
**Băluseni**

Nr. Crl.	Denumire autoritate	Coordonate autoritate	Persoană de contact	Atribuții în PAAR
0.	1.	2.	3.	4.
1.	Primăria comunei Băluseni	Adresa: loc. Băluseni, com. Băluseni, jud. Botosani Telefon:0231 515849, Fax: 0231 515849	Ec. Neculai Stratulat, primar tel. mobil 0762692800, Adresa: loc. Băluseni, com. Băluseni, jud. Botosani	-conduce și coordonează realizarea măsurilor din PAAR; -conduce CLSU și coordonează SVSU
			Dorofteiu Claudiu ,viceprimar Tel.mobil: 0747162219 Adresa: loc. Baluseni, com. Băluseni,, jud. Botosani	-coordonează realizarea măsurilor din PAAR; -este șeful CCCE
			Cristina-MarcelaVoinescu, secretar Tel.mobil: 0742195759 Adresa: mun. Botosani, jud. Botosani	-este șeful COAT; -îndeplinește atribuții conform fișei postului.
			Lupascu Laurentiu, șef SVSU Tel.mobil:0756365956 Adresa: loc. Buzeni, com. Băluseni, jud. Botosani	-este șeful SVSU; -coordonează activitățile de prevenire și intervenție în SU
4.	Cabinetul medical	Adresa: loc. Băluseni, com. Băluseni, jud. Botosani Tel. 562188	Dr.Drăgoi Beatrice Tel fix:0231 516762	-coordonează realizarea măsurilor pe linie sanitară.
5.	Cabinetul medical	Adresa: loc. Draxini, com. Băluseni, jud. Botosani	Dr. Bejan Daniela	-coordonează realizarea măsurilor pe linie sanitară în satul Draxini.
6.	Politia locală	Adresa: loc. Băluseni, com. Băluseni, jud. Botosani	Constantin Roman, șef post poliție	-asigură realizarea măsurilor de ordine

			Tel fix 0231 515872	publică și pază.
7.	Dispensar sanitar-veterinar	Adresa: loc. Băluseni, com. Băluseni, jud. Botosani Tel. 562144	Dumitru Hîntescu, doctor veterinar, Tel.mobil: 0745546178	-asigură realizarea măsurilor sanitar-vegetinare.
8.	Parohia Băluseni	Adresa: loc. Bălușeni, com. Băluseni, jud. Botosani	Ioan Gafencu, preot paroh Tel: 0231 515672	-asigură serviciile de asistență religioasă și înhumare a victimelor.
9.	Parohia Draxini	Adresa: loc. Draxini, com. Băluseni, jud. Botosani	Dumitru Chelaru, preot paroh Tel: 0231 515672	-asigură serviciile de asistență religioasă și înhumare a victimelor.
10.	Parohia Buzeni	Adresa: loc. Buzeni, com. Băluseni, jud. Botosani	Claudiu Ionescu Tel: 0231 515672	asigură serviciile de asistență religioasă și înhumare a victimelor.

Intocmit,  
Nechifor Gheorghe

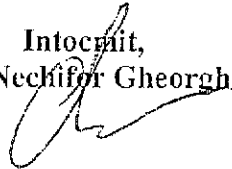

**TABEL NOMINAL**

cu personalul Comitetului local, Centrul operativ, Secretariatul tehnic și șeful SVSU.

Nr crt	Numele și prenumele	Funcția în structurile situațiilor de urgență	Funcția activă și locul de muncă	Număr telefon			Adresa
				Serviciu	Acasă	Mobil	
0.	1.	2.	3.	4.	5.	6.	7.
<b>COMITETUL LOCAL PENTRU SITUAȚII DE URGENȚĂ.</b>							
1.	NECULAI STRATULAT	președinte	Primar	0231 515849		0762 692800	Băluțeni
2.	Doroștei Claudiu Gheorghe	vicepreședinte	Viceprimar	0231 515849		0747162219	Băluțeni
3.	MARCELA-CRISTINA VOINESCU	membru	Secretar	0231 515849		0742195759	Botosani
4.	Ciotir Cristina	membru	Inspector	0231 515849		0740514931	Botosani
5.	NECHIFOR GHEORGHE	membru	Insp.protectie civila	0231 515849		0743910990	Băluțeni
6.	BURLACU CONSTSNTIN	membru	Șef oficiu poștal	0231 535644		-0231 535644	Băluțeni
7.	BURLACU DOINA	membru	Secretar scoala	0231 515849		0762 692803	Băluțeni
8.	IOAN GAFENCU	membru	Preot paroh	0231 515672		0231515672	Băluțeni
9.	CONSTANTIN ROMAN	membru	Sef post politie	0231 515872		0747 319815	Băluțeni
10.	BEATRICE DRĂGOI	membru	Medic de familie	0231 516762		0231 516762	Băluțeni
11.	DUMITRU HÎNȚESCU	membru	Medic veterinar	-		0745546178	Băluțeni
12.	ELVIRA MANEA-NUȚESCU	membru	Director Școala	0231 515849		0231 515849	Băluțeni
<b>CENTRUL OPERATIV CU ACTIVITATE TEMPORARĂ.</b>							
1.	MARCELA-CRISTINA VOINESCU	Șef COAT	Secretar	0231 515849		0762 692804	Băluțeni
2.	IOAN NECHIFOR	membru	Consilier primar	0231 515849		0762 692801	Băluțeni
3.	STELIAN HROMEI	membru	șef echipa intrerventi	0231 515849		0749579616	Băluțeni
4.	ALEXANDRU LOGHIN	membru	Inspector	0231 515849		0756033792	Băluțeni
5.	CĂTĂLIN GHERASIM	membru	Muncitor	0231 515849		0746071583	Băluțeni
6.	MATEI MARCEL	membru	MUNCITOR	0231 515849		0751872326	Băluțeni
<b>SECRETARIATUL TEHNIC PERMANENT.</b>							
1.	MARCELA-CRISTINA URILESCU	șef S.P.T.	Secretar	0231 515849		0742195759	Băluțeni
2.	Ciotir Cristina	membru	Inspector	0231 515849		0740514931	Botosani
3.	ADRIANA DUMITRACIUC	membru	Agent agricol	0231 515849		0743365580	Băluțeni
4.	BURLACU CONSTSNTIN	membru	Șef oficiu poștal	0231 535644		0751872326	Băluțeni
<b>SERVICIUL VOLUNTAR PENTRU SITUAȚII DE URGENȚĂ</b>							
1.	LUPASCU LAURENTIU	șef SVSU	șef SVSU	0231 515849		0756365956	Băluțeni

Intocmit  
Nechifor Gheorghe

**GRAFICUL**  
CU PRINCIPALELE ACTIVITĂȚI DESFĂȘURATE DE COMITETUL LOCAL PENTRU SITUAȚII DE URGENȚĂ.

Nr. Crt.	ACTIVITĂȚI CE SE DESFĂȘOARĂ.	TERMENE DE REALIZARE												CINE EXECUTĂ	CU CINE COOPEREAZĂ	DOCUMENTELE CE SE APLICĂ		
		ZIUA I(ora)						ZILELE										
		1	2	3	4	5	6	7	8	9	10	11	12					
0.	1	2	3	4	5	6	7	8	9							17	18	19

**A. MĂSURI DE EXECUTAT LA TOATE TIPURILE DE RISC.**

1.	Primirea înștiințării despre producerea situației de urgență de la ofițerii de serviciu de la instituții și agenți economici și măsurile luate de înștiințare și alarmare a zonei(obiectivului).																Of.serviciu	Of.serviciu instituții și ag.economici.	Schema înștiințării și alarmării.
2.	Raportarea imediată a datei,orei,locului și primelor concluzii despre tipul de risc la Inspectoratul jud.pentru situații de urgență,tel.																Sef C.O..	Președintele comitetului local pentru S.U..	Planul de analiză și acoperire a riscurilor.
3.	Înștiințarea și alarmarea comitetului local pentru situații de urgență.																Of.serviciu.	C.O..	Ech.înștiințare.
4.	Executarea înștiințării și alarmării suplimentare a populației și salariaților despre producerea tipului de risc.																C.O. Spec.probl.trsm. alarmare.	Celule S.U..de la agenți economici.	Idem
5.	Executarea cercetării la fața locului de și raportarea primelor date despre urmările tipului de risc.																Șef SVSU Centrul operativ	Idem	Planul de analiză și acoperire a riscurilor.
6.	Consituirea și deplasarea grupeii operative din comitetul local pentru situații de urgență la locul producerii evenimentului.																Vicepreședinte CLSU	Președintele comitetului local pentru S.U..	Idem
7.	Urmărirea aplicării măsurilor de restricție,pază și apărare a bunurilor.																Organul de pază și ordine.	Președintele CLSU.	Idem
8.	Urmărirea respectării regulilor de comportare,de combatere a zvonurilor,în zona afectată.																Idem	Idem	Planul de acțiune întocmit.
9.	Acordarea primului ajutor medical,transportul și spitalizarea răniților grav.																Spec.probl.sanitare. Șef SVSU	Subfiliala CR.	Planul de analiză și acoperire a riscurilor.
10.	Asigurarea limitării și extinderii incendiilor (inundațiilor,scăpărilor de gaze)prin măsuri de intervenție și varientări.																Detasament pompieri Șef SVSU	Form.PSI ag.ec.	Idem

11.	Scoaterea populației și bunurilor materiale din locurile periculoase și asigurarea evacuării în locuri sau localitățile dinainte stabilite.																	Președintele Centrului de coordonare evacuare	Președintele CLSU, Șef SVSU	Planul de evacuare.
-----	---	--	--	--	--	--	--	--	--	--	--	--	--	--	--	--	--	---	-----------------------------	---------------------

0.	1.	2	3	4	5	6	7	8	9	10	11	12	13	14	15	16	17	18	19
12.	Repartizarea echipelor specializate din SVSU pe zone de acțiune și asigurarea intervenției acestora.																Șef SVSU	Președintele CLSU.	Planul de prot. și intervenție la dezastre.
13.	Alarmarea serv. private de urgență din unitățile economice care intervin în cadrul cooperării la situații de urgență. Asigurarea afluirii acestora în zonele afectate.																Idem	Sefii celulelor de urgență inst., ag. ec. Of. serviciu.	Planul de alarmare.
14.	Organizarea acțiunilor în zona afectată de tipul de risc și asigurarea cu mijloace de legătură, mijloace de transport, materiale, hrană, echipament de protecție și materiale de intervenție.																C.L.S.U., Șef SVSU	C.J.S.U., I.J.S.U.	Planul de analiză și acoperire a riscurilor.
15.	Constituirea unor echipe grupe operative care să asigure intervenția de specialitate în zona afectată de situația de urgență.																C.O.	Președintele CLSU.	Idem
16.	Asigurarea schimbării forțelor de intervenție în cazul desfășurării acțiunilor pe o perioadă mai mare de timp.																Șef SVSU	Idem	Idem
17.	Intocmirea rapoartelor și sintezelor asupra stadiului îndeplinirii acțiunilor și necesarul în materiale de asigurat pentru continuarea acțiunilor.																C.O.	Idem	Idem
18.	Asigurarea condițiilor de lucru pe timp de noapte, iarnă, vizibilitate redusă, condiții meteo deosebite.																Șef SVSU	CLSU.	Idem
19.	Analiza situației create și a posibilităților de acțiune. Solicitarea de sprijin din partea eșaloanelor superioare.																C.O.	Idem	Idem
20.	Executarea cercetării suplimentare și restabilirea acțiunilor forțelor de intervenție.																Șef SVSU	Idem	Idem

B. MĂSURI SPECIFICE PE TIPURI DE RISC.

a. Măsuri specifice în caz de cutremur.

1.	Culegerea datelor despre urmările seismului și raportarea la Inspectoratul județean pentru SU.																Șef SVSU C.O.	Președintele CLSU.	Planul de analiză și acoperire a riscurilor
2.	Intreruperea alimentării cu apă, gaze, energie electrică, etc.																Resp. pe probl. de specialitate	Idem	Idem
3.	Limitarea accesului în zona afectată de tipul de risc.																Organul de ordine și pază.	Idem	Plan de acțiune.
4.	Organizarea acțiunii de limitare și lichidare a urmărilor cutremurului, de salvare a celor prinși sub dărâmbături, de deblocare a căilor de acces, sprijinirea clădirilor ce amenință cu prăbușirea, evacuarea sinistraților.																CLSU Șef SVSU C.C.R.E.	C.J.S.U. I.J.S.U.	Planul de analiză și acoperire a riscurilor. Planul de evacuare.

0.	1.	2	3	4	5	6	7	8	9							17	18	19
----	----	---	---	---	---	---	---	---	---	--	--	--	--	--	--	----	----	----

## b. Măsuri specifice în caz de alunecări de teren.

1.	Culegerea datelor despre pericolul alunecărilor de teren.																		Şef SVSU C.O.	Preşedinte CLSU	Plan de analiză şi acoperire a riscurilor.
2.	Evacuarea populaţiei şi bunurilor materiale şi clădirilor situate în zonă.																		Preşedintele C.C.R.E.	Preşedinte CLSU	Plan evacuare
3.	Repunerea în funcţiune a instalaţiilor deteriorate, reţelelor şi construcţiilor afectate.																		Resp.pe probl.de specialitate, şef SV	Idem	Plan de analiză şi acoperire a riscurilor.

## c. Măsuri în caz de ploi abundente, inundaţii, înzăpeziri.

1.	Culegerea datelor referitoare la pericolul de inundaţie şi înzăpezire.																		Şef SVSU C.O.	Preşedinte CLSU	Plan de analiză şi acoperire a riscurilor
2.	Informarea factorilor implicaţi la inundaţie pentru luarea măsurilor preventive necesare.																		Idem	Idem	Idem
3.	Luarea măsurilor de protecţie inclusiv evacuarea din zonele ameninţate.																		Şef SVSU Preşedinte CCRV	Idem	Plan evacuare
4.	Organizarea măsurilor de intervenţie pentru limitarea şi lichidarea urmărilor inundaţiilor sau înzăpezirilor.																		Şef SVSU	Idem	Plan analiză şi acoperire a riscurilor.

## d. Măsuri specifice în caz de avarii la construcţii hidrotehnice.

1.	Declanşarea alarmei la calamităţi în zona pericolului de inundaţie din aval de construcţia hidrotehnică.																		Spec.cu probl.trsm. alarmare Referent pr.c.	Preşedinte CLSU	Plan analiză şi acoperire a riscurilor
2.	Evacuarea populaţiei şi bunurilor materiale din zona probabilă a fi inundată.																		Preşedintele CCRE Şef SVSU	Preşedinte CLSU	Plan evacuare
3.	Culegerea datelor despre urmările inundaţiei provocate de ruperea barajului.																		C.O.	Dispecer OGA	Plan analiză şi acoperire a riscurilor
4.	Organizarea acţiunii de intervenţie pentru limitarea şi lichidarea urmărilor tipului de risc, de salvare a victimelor.																		Şef SVSU	Preşedinte CLSU	Idem

## e. Măsuri specifice în cazul apariţiei unor epidemii sau epizotii.

1.	Culegerea datelor despre pericolul apariţiei epidemiilor sau a epizotiiilor.																		Şef SVSU C.O.	Preşedinte CLSU C.A.L.	Plan analiză şi acoperire a riscurilor
2.	Pregătirea personalului sanitar şi sanitar-veterinar pentru intervenţie.																		Spec.cu probl. san. vet. Şef SVSU	C.O.	Idem
3.	Anunţarea populaţiei despre pericolul dezastrului şi instruirea cu principalele măsuri de contracarare																		C.O Şef SVSU	Preşedintele CLSU.	Idem
4.	Introducerea carantinei în zonele afectate.																		Preşedinte CLSU	CJSU, IJSU	Idem
	Instruirea şi pregătirea populaţiei cu principalele																		Şef SVSU, Spec.		

5.	măsurile de educație sanitară și de acordare a primului ajutor.																	probl.	,san.vet.	Președintele CLSU	Idem
3/5																					
0.	1.	2	3	4	5	6	7	8	9									17		18	19

f. Măsurile specifice în caz de accident chimic.

1.	Asigurarea protecției populației cu mijloace individuale, speciale și simple.																			Spec.probl.NBC C.O.	Președintele CLSU	Plan analiză și acoperire a riscurilor	
2.	Asigurarea protecției prin adăpostire și izolare																				Idem	Idem	
3.	Asigurarea protecției prin evacuare(autoevacuare) temporară.																				Președinte CCRE Șef SVSU	Președinte CLSU	Plan evacuare
4.	Asigurarea protecției animalelor																				Spec.probl.san.vet	Idem	Plan an.și acop.risc
5.	Introducerea restricțiilor de consum al apei, alimentelor, produselor agroalimentare, furajelor contaminate.																				Președinte CLSU	CJSU, IJSU	Idem
6.	Introducerea restricțiilor de acces și circulație, de pază și ordine în zona de acțiune a norului toxic.																				Organ pază-ordine	Președinte CLSU	Plan de acțiune
7.	Executarea cercetării chimice, a controlului și supravegherii contaminării chimice.																				Șef SVSU	Președinte CLSU	Plan an.acop.risc
8.	Acordarea primului ajutor și asistenței medicale de urgență persoanelor intoxicate.																				Spec..probl.san.	Idem	Idem
9.	Aplicarea măsurilor de neutralizare și de împiedicare a răspândirii substanțelor toxice, colectarea, transportul și depozitarea mat. contaminate																				Ag.ec.deținători de subst.chimice. Șef SVSU	Șefii C.U. Președinte CLSU	Idem
10.	Aplicarea regulilor de comportare în zona de acțiune a norului toxic.																				C.O. Organ pază-ordine	Idem	Idem

g. Măsurile specifice în caz de accident nuclear și căderi de obiecte cosmice.

1.	Asigurarea protecției cu mijloace individuale de protecție speciale sau simple.																				Spec.probl.NBC Spe.probl.log.	Președinte CLSU C.O.	Idem	
2.	Protecția prin adăpostire în spații amenajate contra contaminării radioactive și iradierii.																					Idem	Idem	
3.	Evacuarea populației și animalelor.																					CCRE, șef SVSU	Idem	Plan evacuare
4.	Protecția animalelor, a surselor de apă, a produselor agroalimentare și a altor bunuri materiale.																					Spec.probl.pe specialități	Președinte CLSU Șef SVSU	Plan an.și acop.risc
5.	Introducerea restricțiilor de consum al apei, alimentelor, produselor, agroalimentare, furajelor contaminate radioactiv.																					Președinte CLSU	CJSU, IJSU	Idem
6.	Introducerea restricțiilor de acces și circulație, de pază și ordine în zona contaminată.																					Organ pază-ordine	Președinte CLSU	Idem
7.	Executarea cercetării de radiație, a controlului și supravegherii radioactivității mediului înconjurător.																					Șef SVSU	Idem	Idem
8.	Executarea controlului radiologic al populației.																					Spec.probl.san.	Idem	Idem
	Aplicarea măsurilor de profilaxie, acordarea																					Spec.probl.sa.		

9.	primului ajutor și asistenței medicale de urgență persoanelor contaminate sau iradiate.																			Șef SVSU	Idem	Idem
4/5																						
0.	1	2	3	4	5	6	7	8	9											17	18	19
10.	Decontaminarea radioactivă a oamenilor, animalelor și bunurilor materiale, clădirilor, căilor de acces și a mijloacelor de transport.																			Șef SVSU Spec. probl. NBC	CLSU	Idem
11.	Aplicarea regulilor de comportare în zonele contaminate radioactiv.																			Organ pază-ordine Șef SVSU	Președinte CLSU	Idem

Intocmit  
Nechifor Cheorghe

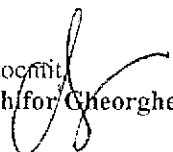



## **RISCURILE POTENȚIALE** **ce se pot produce pe teritoriul comunei Bălușeni.**

### **1. Cutremur.**

Pe teritoriul comunei Bălușeni nu sunt focare sau zone seismice, dar se resimte transmiterea undelor elastice ale zonei seismice Vrancea.

Totuși, în cazul unui cutremur de mare intensitate în zona Vrancea, teritoriul localității poate fi afectat, creînduse, probabil, 4 raioane de distrugeri, delimitate astfel : raionul nr.1 : Bălușeni Blocuri;coala; raionul nr.2 : Draxini Biserica; raionul nr.3 : satul Buzeni Biserica, raionul nr.4: Zăicești Biserica; precum și construcțiile care au vechimi de peste 40 ani

### **2. Accident chimic.**

Pe raza comunei Bălușeni există un risc redus de producere a accidentelor chimice din cauza transportului de substanțe chimice pe Drumul European E 58

### **3. Alunecări de teren.**

Pe raza comunei Bălușeni nu există riscul producerii de alunecări de teren.

### **4. Inundații**

Zonele de producere a inundațiilor sunt :

- Râul Sitna, în vecinătatea satului Bălușeni\_Noi putînd fi afectate cca.12 ha pășune;
- Pârâul Dresleuca -- În cazul ploilor torențiale (30-40 l/m.p.)se pot produce viituri de scurtă durată în localitatea Bălușeni
- Pârâul Ionașcu - În cazul ploilor torențiale (30-40 l/m.p.)se pot produce viituri de scurtă durată în localitatea Buzeni

### **5. Furtuni și tornade.**

Pe teritoriul comunei, se găsesc copaci de talie mare, plantați de mult timp, scorburoși, care pe timpul unei furtuni puternice sau tornade, prin rupere sau scoatere din rădăcini pot afecta casele și autoturismele din apropiere. pot pune în pericol viața oamenilor care trec prin zonele respective.

### **6. Explozii și incendii.**

Pe teritoriul comunei Bălușeni, riscul de producere a exploziilor și a incendiilor este redus.

### **9. Secetă, înghet și înzăpeziri.**

Asemenea tip de risc se poate produce pe teritoriul comunei Băluțeni având în vedere condițiile meteorologice, când verile sunt secetoase iar iernile geroase și cu căderi masive de zăpadă. Înzăpeziri se pot produce în zonele joase ale localității, unde se adună zăpada datorită viscolului.

### **10. Eșecul utilităților publice.**

Acest tip de risc se poate produce datorită avarierii grave a sistemelor de gospodărie comunală: rețele de apă, canalizare, electrice, și telefonice. În cazul avarierii acestor utilități publice se pot produce inundații, explozii, electrocutări și incendii. Operatorii economici care gestionează și exploatează asemenea utilități publice au obligația verificării și întreținerii, în conformitate cu normele tehnice specifice, a acestor rețele.

### **11. Explozii necontrolate ale muniției rămase din timpul conflictelor militare.**

Munițiile rămase neexplodate din timpul războiului constituie un pericol real pentru populație și în special pentru copii. Locul unde se găsesc de obicei astfel de muniții sunt : pe terenurile agricole, în desigururi, în zidăriile unor construcții vechi, în râuri, lacuri sau bălți, etc. Pentru evitarea unor accidente trebuie respectate regulile elementare de protecție civilă și anume : să nu se atingă, lovească sau să se miște muniția descoperită, să fie anunțați organele de specialitate ale poliției și protecției civile, se interzice circulația în zona respectivă și se asigură paza până la sosirea specialiștilor.

### **12 .Epidemii și epizotii.**

În contextul actual există posibilitatea apariției gripei aviare. La nivelul localității este constituit Comandamentul antiepidemiologic local, sunt constituite echipele de intervenție, cărora le este asigurată dotarea necesară.

Asistența medicală în cazul unor epidemii este asigurată de către cabinetul medical din comună, iar în caz de epizotii, asistența sanitar-veterinară este asigurată de dispensarul sanitar-veterinar.

Intocmit,  
Nechifor Gheorghe

## MĂSURI

corespunzătoare de evitare a manifestării riscurilor, de reducere a frecvenței de producere ori de limitare a consecințelor acestora, pe tipuri de risc.

Nr. crt.	Tipuri de risc.	Măsuri .	Observații
0.	1.	2.	3.
1.	Cutremur	a.la domiciliu : - identificarea locurilor cele mai sigure din locuință în caz de cutremur și exersarea refugierii în acele zone; - învățarea copiilor să ocupe în cel mai scurt timp aceste locuri; - învățarea și însușirea metodelor de prim ajutor medical, inclusiv resuscitare cardio-pulmonară; - îndepărtarea din locuințe a materialelor inflamabile; - evitarea depozitării unor bunuri pe dulapuri, șifonere, biblioteci,etc. - asigurarea unei truse de prim ajutor. b.la serviciu: - amplasarea obiectelor fragile și valoroase în locuri cât mai joase și sigure, iar recipientii cu produse chimice, combustibili, etc. în dulapuri astfel încât să nu se poată sparge sau răsturna; - asigurarea ușilor dulapurilor cu închizători eficiente la oscilații, astfel încât deplasarea materialelor depozitate să nu producă accidente; - reținerea locului de amplasare al comutatoarelor, siguranțelor și robinetilor pentru apă,gaze și electricitate și modul lor de manevrare, astfel încât, la nevoie, după scism, să se poată lua măsurile minime de intervenție; - păstrarea la îndemână a unei truse de scule adecvată.	
2.	Accident chimic	- exploatarea în condiții de siguranță a sistemului de alimentare cu apă; - asigurarea mijloacelor de protecție individuală; - cunoașterea mijloacelor și semnalelor de alarmare; - cunoașterea măsurilor de intervenție;	

0.	1.	2.	3.
3.	Inundații, accidente la construcțiile hidrotehnice	<ul style="list-style-type: none"> <li>- instruirea populației din zonă privind regulile de comportare și protecție.</li> <li>- elaborarea planului de apărare împotriva inundațiilor, fenomenelor meteorologice periculoase, accidentelor la construcțiile hidrotehnice și poluărilor accidentale și a planului de evacuare;</li> <li>- verificarea și întreținerea mijloacelor de înștiințare-alarmare;</li> <li>- asigurarea condițiilor de funcționare la primărie a serviciului de permanență;</li> <li>- pregătirea populației pentru realizarea acțiunilor de protecție și intervenție în caz de inundații;</li> <li>- asigurarea stocurilor de materiale și a mijloacelor de apărare;</li> <li>- asigurarea realizării și întreținerii corespunzătoare a șanțurilor și rigolelor de scurgere a apelor pluviale, îndepărtarea materialului lemnos și a deșeurilor din albia majoră a cursurilor de apă, decolmatarea secțiunilor de scurgere a podurilor și podetelor, întreținerea corespunzătoare a construcțiilor hidrotehnice;</li> <li>- instruirea structurilor constituite pentru situații de urgență.</li> </ul>	
4.	Alunecări de teren	<ul style="list-style-type: none"> <li>- elaborarea de studii și analize privind caracteristicile geologice și geografice ale zonelor ce pot fi afectate de acest tip de dezastru;</li> <li>- stabilirea locurilor de cazare a sinistraților;</li> <li>- constituirea rezervelor de apă, alimente, îmbrăcăminte, medicamente;</li> <li>- ținerea sub observație a condițiilor favorizante alunecărilor de teren și avertizarea populației în timp util;</li> <li>- planificarea și realizarea lucrărilor specifice de ținere sub control, de asigurare a stabilității straturilor și de diminuare a condițiilor de apariție și dezvoltare a alunecărilor de teren;</li> <li>- reducerea zonelor cu alunecări de teren, definitiv sau temporar, prin : exploatarea rațională a zonei, împădurirea zonelor, lucrări de terasament, crearea unor puțuri de scurgere a apelor din pânza freatică.</li> </ul>	
5.	Explozii și incendii	<ul style="list-style-type: none"> <li>- pregătirea salariaților și populației pentru cunoașterea normelor PSI și acțiunilor de stingere a incendiilor;</li> <li>- supravegherea permanentă a instalațiilor și proceselor tehnologice;</li> <li>- respectarea strictă a regulilor de depozitare a produselor combustibile;</li> <li>- dimensionarea scărilor de evacuare a oamenilor și bunurilor materiale;</li> <li>- ignifugarea materialelor lemnoase, asig.sist.de detectare a incendiului.</li> </ul>	

0.	1.	2.	3.
6.	Epidemii și epizotii	<p>a. Epidemii:</p> <ul style="list-style-type: none"> <li>- educația sanitară;</li> <li>- vaccinarea preventivă;</li> <li>- asigurarea igienei aerului, solului, apei, alimentației, a locuinței;</li> <li>- asigurarea igienei individuale și colective.</li> </ul> <p>b. Epizotii :</p> <ul style="list-style-type: none"> <li>- asigurarea și aplicarea regulilor sanitar-veterinare și de zooigenă în colectivitățile de animale cu privire la popularea, adăpostirea, îngrijirea, hrănirea, reproducția și transportul animalelor;</li> <li>- asigurarea vaccinărilor și tratamentelor obligatorii;</li> <li>- aplicarea carantinei profilactice a animalelor nou aduse din alte ferme;</li> <li>- dezinsecția, dezinsecția și deratizarea profilactică;</li> <li>- efectuarea examenelor medicale periodice a personalului îngrijitor;</li> <li>- aplicarea măsurilor de profilaxie generală în târguri, oboare și expoziții de animale;</li> <li>- asigurarea cimitirelor și crematoriilor pentru animale.</li> </ul>	
7.	Poluări accidentale	<ul style="list-style-type: none"> <li>- realizarea măsurilor din Ordinul MMGA nr.278/1997;</li> <li>- actualizarea planurilor de prevenire și combaterea poluării de către fiecare operator economic potențial poluator, planuri aprobate de SGA Botoșani;</li> <li>- amenajarea stațiilor de epurare sau preepurare proprii, amenajarea de bazine vidanjabile.</li> </ul>	

Intocmit,  
Nechifor Gheorghe

**MIJLOACELE DE ÎNȘTIINȚARE-ALARMARE ÎNTR-O SITUAȚIE DE URGENȚĂ.**

Nr. Crt.	Mijlocul de înștiințare și alarmare	Cantitatea	Locul de instalare	Observații
0.	1.	2.	3.	4.
1.	Mijloace de alarmare : - sirene electrice de 3-5 kw	1 sirenă	La sediul primăriei din localitatea BĂLUSENI	
2.	- clopotele bisericilor	1 cpl.	-la biserica „Sf. Nicolae” din satul Băluțeni	
		1 cpl.	-la biserica „Nasterea Maicii Domnului” din satul Buzeni	
		1cpl	-la biserica „Sf. Arh. Mihail și Gavril” din satul Draxini	

Intocmit  
Nechifor Gheorghe

**TABEL**  
cuprinzând obiectivele care pot fi afectate de producerea unei situații de urgență.

Nr. Crt.	Tipul de risc	Obiectivul afectat	Adresa	Observații
0.	1.	2.	3.	4.
		- Primăria	Băluțeni	
		- Școala Băluțeni	Băluțeni	
		- Căminul cultural	Băluțeni	
		- Blocurile pentru locuințe	Băluțeni	
		- Clădire magazin Draxini	Draxini	
		- Școala Draxini	Draxini	
		- Dispensarul uman	Băluțeni	
		- Biserica „Nasterea Maicii Domnului” din satul Buzeni	Buzeni	
		- Biserica „Sf. Nicolae” din Băluțeni	Băluțeni	
		- Biserica „Sf. Arh. Mihail și Gavril” din satul Draxini	Draxini	
		- Poliția	Băluțeni	
2.	Accident chimic	- locuințele situate în vecinătatea D.E.58	Zăicești	
3.	Inundații, accidente la construcții hidrotehnice			
5.	Explozii, incendii	-	-	

Intocmit,  
Nechifor Gheorghe

**SCHEMA FLUXULUI INFORMAȚIONAL – DECIZIONAL**  
în situații de urgență

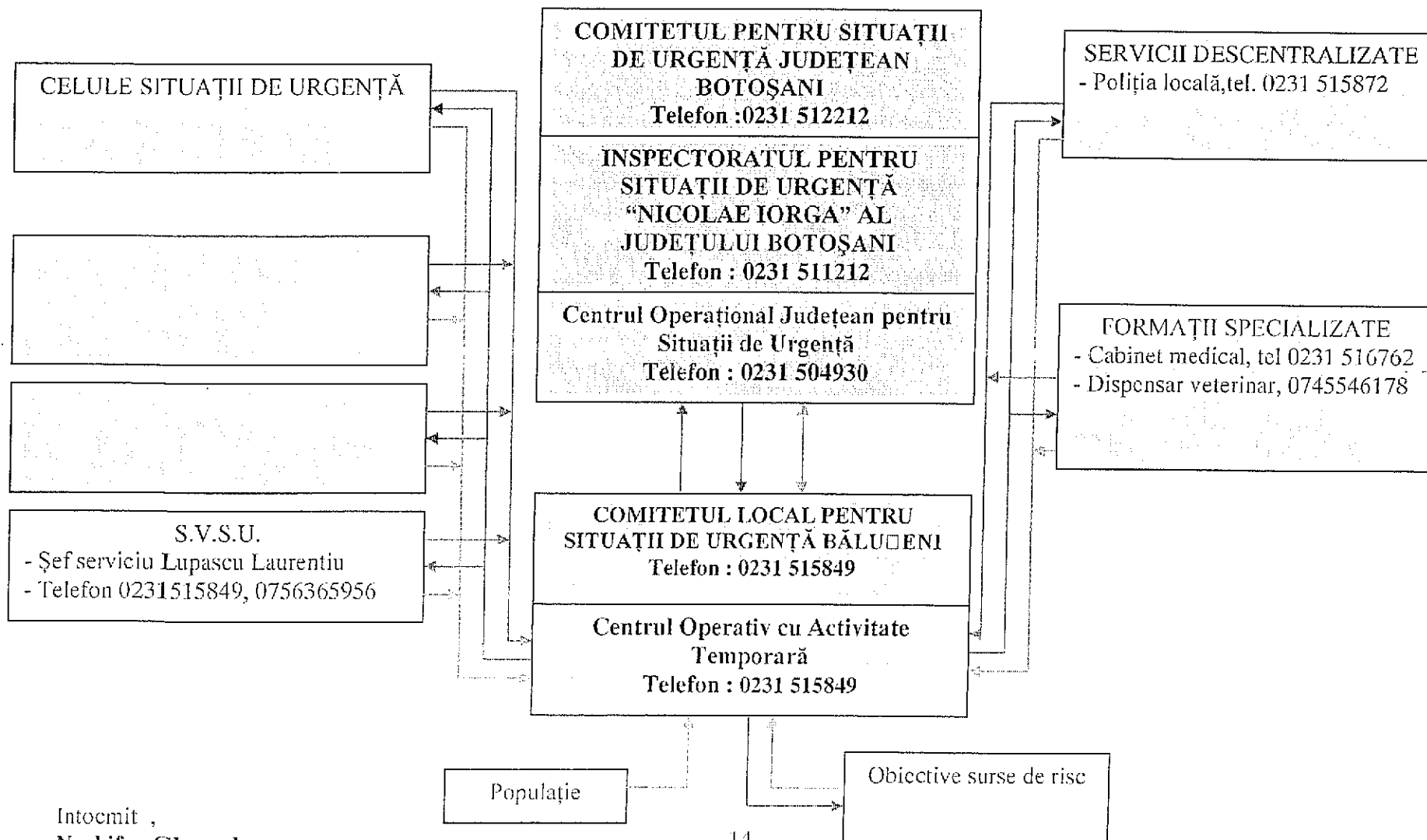



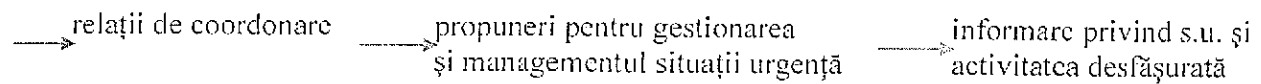

SPAȚII DE EVACUARE ÎN CAZ DE URGENȚĂ

Nr. Crt.	Tipul de risc	Locul (spațiul) de evacuare	Adresa	Observații
0.	1.	2.	3.	4.
1.	Cutremur - raionul nr.1 distrugeri	-populația: Școala generală	Băluțeni	
		- bunuri materiale: Școala generală corp b	Băluțeni	
		- animale :	Băluțeni	
	- raionul nr.2 distrugeri	- populația : Școala generală	Draxini	
		- animale : grajduri CAP	Draxini	
		- bunuri materiale: Fostul sediu C.A.P	Draxini	
	- raionul nr. 3 distrugeri	- populația : Clădire școală	Buzeni	
		- bunuri materiale: Școala	Buzeni	
		- animale:-	Buzeni	
2.	Accident chimic	- populația:Școala generală	Zăicești	
		- animale : fostul I.A.S.	Zăicești	
3.	Alunecări de teren - raionul nr.1 distrugeri	-populația: Școala generală	Din localitatea în care s-a produs	
		- bunuri materiale:	Localitatea în care s-a produs	
		- animale :	Localitatea în care s-a produs	
4.	Inundații	-populația:Școala Generală	Din localitatea în care s-a produs	
		-bun.mat:	Localitatea în care s-a produs	
		-animale:	Localitatea în care s-a produs	

Intocmit ,  
Nechifor Gheorghe

**TABEL**  
**cu stocul de mijloace și materiale de apărare existente.**

Nr. Crt.	Denumirea mijloacelor și materialelor.	U/M	Cantitatea	Observații.
0.	1.	2.	3.	4.
	Sirene electrice de 3-5 kw	Buc.	1	
	Autocamion Volvo	Buc.	1	
	Buldo-excavator	Buc.	1	
	Autoturism Dacia Logan	Buc.	1	
	Motopompe	Buc.	2	
	Generator electric	Buc.	1	
	Lanterne	Buc.	10	
	Cazmale	Buc.	2	
	Tarnacoape	Buc.	1	
	Furci	Buc.	2	
	Galeți	Buc.	4	
	Maiuri pentru compactat pământ	Buc.	2	
	Manta de ploaie cu glugă	Buc.	5	
	Rângi de fier	Buc.	3	
	Roabe metal	Buc.	2	
	Topoare	Buc.	3	
	Căngi din fier cu coadă	Buc.	5	
	Funie pentru asigurare	ml.	50	

Intocmit de  
 Nechifor Gheorghe

## **REGULI DE COMPORTARE** **în cazul producerii unei situații de urgență**

### **1. În caz de cutremur**

#### **a. în timpul producerii cutremurului :**

##### **a.1. când sunteți într-o clădire :**

- păstrarea calmului, evitarea panicii, protejarea copiilor, bătrânii și femeile, acționare imediată;
- nepărăsirea locuinței – puteți fi surprinși în hol, scară, unde vă puteți accidenta.
- protejarea sub o masă, un birou, tocul ușii sau orice alt obiect de mobilier mai rezistent;
- protejarea feței și capului;
- nu se staționează lângă ferestre, uși de sticlă, oglinzi, sobe, biblioteci, mobilier înalt;
- întreruperea alimentării cu apă, gaze, electricitate.

##### **a.2. când sunteți afară :**

- staționarea pe loc, dacă este cazul, deplasarea spre o zonă mai sigură, departe de ferestre, clădiri, stâlpi de electricitate, etc.

#### **b. după cutremur :**

- participarea la înlăturarea urmărilor cutremurului;
- acordarea primului ajutor celor răniți;
- persoanele grav rănite, dacă nu sunt în pericol imediat, nu se mișcă;
- participarea, după posibilități, la evacuarea sinistraților de sub dărâmături;
- nestânjenirea activității salvatorilor voluntari și profesioniști;

### **2. În caz de accident chimic :**

- anunțarea imediată a organelor abilitate ( protecția civilă, pompieri, poliție, jandarmi, etc.);
- departarea de la locul accidentului și ajutorarea celorlalte persoane să părăsească zona;
- evitarea atingerii substanțelor rezultate din accident;
- protejarea căile respiratorii până la părăsirea zonei, cu orice mijloc care îl aveți la îndemână (batistă, material textil, etc.);
- evitați inhalarea de gaze, fum și nu fumați;

- evitarea staționării victimelor accidentului până la identificarea substanțelor periculoase.

### **3. În caz de inundații :**

- mutarea obiectelor, care se pot mișca, în partea cea mai de sus a casei;
- deconectarea aparatelor electrice;
- blocarea ferestrelor astfel încât ele să nu fie sparte de vânt, apă, etc.;
- evacuarea animalelor și bunurile de valoare în locurile de refugiu;
- părăsirea locuinței și deplasarea spre locul de refugiu;
- luarea documentelor personale, aprovizionarea cu alimente, apă, medicamente, etc.;
- participarea la acțiunile de limitare și lichidare a urmărilor inundațiilor.

### **4. La descoperirea munițiilor neexplodate :**

- se evită atingerea, lovirea, mișcarea muniției descoperită;
- nu se introduce în foc și nu se apropie focul de muniția descoperită la o distanță mai mică de 50 m;
- nu se demontează focoasele sau alte componente;
- nu se lasă copiii să se joace cu nici un fel de muniții;
- nu se transportă munițiile neexplodate în încăperi și locuințe;
- nu se aruncă la fier vechi muniții sau componente ale acestora.

### **5. În caz de alunecări de teren :**

- evacuarea locuinței ;
- întreruperea alimentării cu apă, gaze, energie electrică, a locuinței înainte de părăsirea acesteia;
- scoaterea animalelor din gospodărie și dirijarea lor către locurile care oferă protecție;
- luarea documentelor personale, aprovizionarea cu apă, alimente, medicamente;
- la locurile de cazare se vor respecta măsurile stabilite de organele abilitate.

### **6. Explozii și incendii :**

- anunțarea, la telefon 112, în situația observării unui incendiu sau explozie;
- luarea măsurilor urgente, după posibilități, pentru limitarea și stingerea incendiului;
- întreruperea alimentării cu energie electrică, gaze a imobilului incendiat;
- evacuarea persoanelor bolnave, a copiilor, a animalelor și a bunurilor materiale;
- participarea alături de personalul specializat la localizarea și stingerea incendiului;
- persoanele afectate să aibă asupra lor documentele de identitate;
- păstrarea calmului și grija de a-l transmite celor din jur.

### **7. Poluare accidentală :**

- neconsumarea apei de către cetățeni și animale;
- evitarea scăldatului, spălării rufelor cu apa poluată;
- luarea probelor pentru analize de laborator;

Intocmit

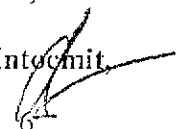

**SINOPTICUL**  
**activităților ofițerului de serviciu**

**A. ÎN CAZUL PERICOLULUI PRODUCERII UNEI SITUAȚII DE URGENȚĂ**

- recepționarea (primirea) avertizărilor privind pericolul producerii unei situații de urgență pe teritoriul comunei Băluțeni. Avertizarea se poate primi de la :
  - Comitetul județean pentru situații de urgență;
  - Centrul operativ al Inspectoratului județean pentru situații de urgență;
  - cetățeni.
- consemnarea avertizării în registrul special întocmit în acest scop;
- informarea operativă a președintelui Comitetului local pentru situații de urgență;
- alarmarea, după aprobarea domnului primar și aducerea la sediul primăriei a personalului Comitetului local pentru situații de urgență, a Centrului operativ;
- informarea operativă, după aprobarea domnului primar, a Centrului operațional al Inspectoratului județean pentru situații de urgență, la telefon nr. 0231-504986, despre : pericolul declanșării tipului de risc, evoluția fenomenului, măsurile luate la nivel local, solicitări suplimentare de la nivelul județului;
- la sosirea domnului primar se va raporta de activitățile desfășurate și evoluția situației de urgență.

**B. LA PRODUCEREA UNEI SITUAȚII DE URGENȚĂ**

- informarea domnului primar despre situația creată;
- alarmarea, după aprobarea domnului primar și convocarea membrilor Comitetului local pentru situații de urgență și Centrului operativ, la sediul primăriei;
- consemnarea în registrul special a informațiilor primite din teren asupra fenomenelor produse și consecințele acestora;
- informarea operativă, după aprobarea domnului primar, a Centrului operațional al Inspectoratului județean pentru situații de urgență și a Comitetului județean pentru situații de urgență;
- la sosirea domnului primar, va raporta de activitățile desfășurate și evoluția situației de urgență.

Intocmit  
Nechifor Gheorghe



PRIMĂRIA COMUNEI BĂLUȚENI

Nr.13

COMITETUL LOCAL PENTRU SITUAȚII DE URGENȚĂ

ANEXA

**SINOPTICUL**  
ACTIVITĂȚILOR DESFĂȘURATE DE COMITETUL LOCAL PENTRU  
SITUAȚII DE URGENȚĂ BĂLUȚENI

Nr. Crt.	ACTIVITATEA CE SE DESFĂȘOARĂ.	CINE EXECUTĂ.	OBSERVAȚII.
0.	1.	2.	3.
1.	Primirea informației despre producerea tipului de risc.	Ofițer serviciu	
2.	Consemnarea informației în registru special destinat: -cine a transmis informația; -natura dezastrului produs; -locul producerii; -evaluarea preliminară a pierderilor.	Ofițer de serviciu	
3.	Verificarea autenticității informației.	Ofițer serviciu	
4.	Anunțarea președintelui comitetului local pentru situații de urgență-primarul comunei Băluțeni și solicitarea aprobării alarmării comitetului și SVSU.	Ofițer serviciu	
5.	Alarmarea și aducerea la sediul primăriei a membrilor comitetului local pentru situații de urgență,a centrului operativ , secretariatului tehnic permanent și serviciului voluntar pentru situații de urgență	Ofițer serviciu Șef CO,șef SVSU	
6.	Trecerea mijloacelor de transmisiuni pe recepție permanentă și asigurarea funcționării lor cu toate eșaloanele.	Resp.probl.trsm.alarm.	
7.	Raportarea la comitetul județean pentru situații de urgență și Inspectoratului județean pentru situații de urgență despre tipul de risc produs:natura,locul producerii,data,evaluarea preliminară a pierderilor,măsurile luate.	Președinte CLSU Șef C.O.	
8.	Transmiterea,cu aprobarea președintelui comitetului local pentru situații de urgență,a ordinului de alarmare la celulele pentru situații de urgență de la agenții economici.	Ofițer serviciu Locțiitor șef CO	
9.	Culegerea datelor și informațiilor despre situația creată și informarea oportună a membrilor comitetului.	C.O.	
10.	Constituirea echipelor operative pentru conducerea acțiunilor de intervenție,de limitare și lichidare a urmărilor dezastrului produse.	Președintele CLSU.	
11.	Analiza situațiilor create,ascultarea propunerilor membrilor comitetului pentru limitarea și lichidarea urmărilor tipului de risc produs.	Președinte CLSU Spec.probl.CLSU	
12.	Luarea hotărârii pentru limitarea și lichidarea urmărilor tipului de risc și transmiterea dispozițiilor de intervenție la subordonați.	Președintele CLSU Șef SVSU	
13.	Conducerea forțelor și mijloacelor de intervenție pentru limitarea și lichidarea urmărilor efectelor produse de S.U.	CLSU,Șef SVSU	
14.	Analiza periodică a stadiului aplicării măsurilor de apărare împotriva situațiilor de urgență.	CLSU	
15.	Controlul îndeplinirii ordinelor și dispozițiilor de către subordonați.	CLSU,Șef SVSU	
16.	Informarea periodică a eșalonului superior asupra evoluției tipului de risc produs pe teritoriul comunei Băluțeni și a stadiului aplicării măsurilor de limitare și lichidare a urmărilor acestuia.	Șef C.O.	

PRIMĂRIA COMUNEI BĂLUȚENI  
COMITETUL LOCAL PENTRU SITUAȚII DE URGENȚĂ  
COMISIA LOCALĂ DE EVACUARE

NESECRET  
Exemplar nr.1  
Anexa nr.1 la nr. 13

DOTAREA PUNCTELOR DE ADUNARE, DE IMBARCARE, DEBARCARE ȘI DE PRIMIRE A EVACUAȚILOR.

a. Camera șefului punctului de adunare.

-masă de lucru și scaune; dulap cu încuietoare; telefon (unul din telefoanele existente); stație de radioamplificare (unde există); sirenă de mână; lampă cu petrol.

b. Sală (săli) pentru luarea în evidență a persoanelor evacuate.

-mese de lucru și scaune; documente de evidență a populației; lampă cu petrol (câte una la fiecare masă).

c. Sală (săli) de așteptare.

-scaune (bănci); lampă cu petrol; vas pentru rezervă de apă.

d. Camera pentru primul ajutor medical.

-masă de lucru și scaune; dulap din sticlă (metalic); pat pentru consultații; instrumentar pentru primul ajutor; medicamente pentru primul ajutor; genți sanitare; târgi sanitare; lanternă electrică; lampă cu petrol.

e. Camera cu persoanele cu copii mici.

-4-6 paturi cu lenjerie necesară; scaune, bănci; vas pentru rezerva de apă; lighene (câte unul pentru fiecare pat); lampă cu petrol.

f. Spațiu pentru distribuirea produselor de strictă necesitate.

-bunuri alimentare și industriale; lampă cu petrol.

La agenții economice, în funcție de specificul acestora și de numărul persoanelor care se evacuează, compartimentarea și dotarea punctului de adunare poate fi diferită.

PREȘEDINTELE COMISIEI DE EVACUARE,

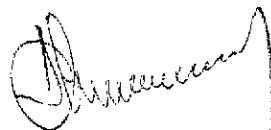



**SCHEMA**  
CU ORGANIZAREA ȘI ASIGURAREA LEGĂTURILOR FIR ÎN CAZ DE EVACUARE.

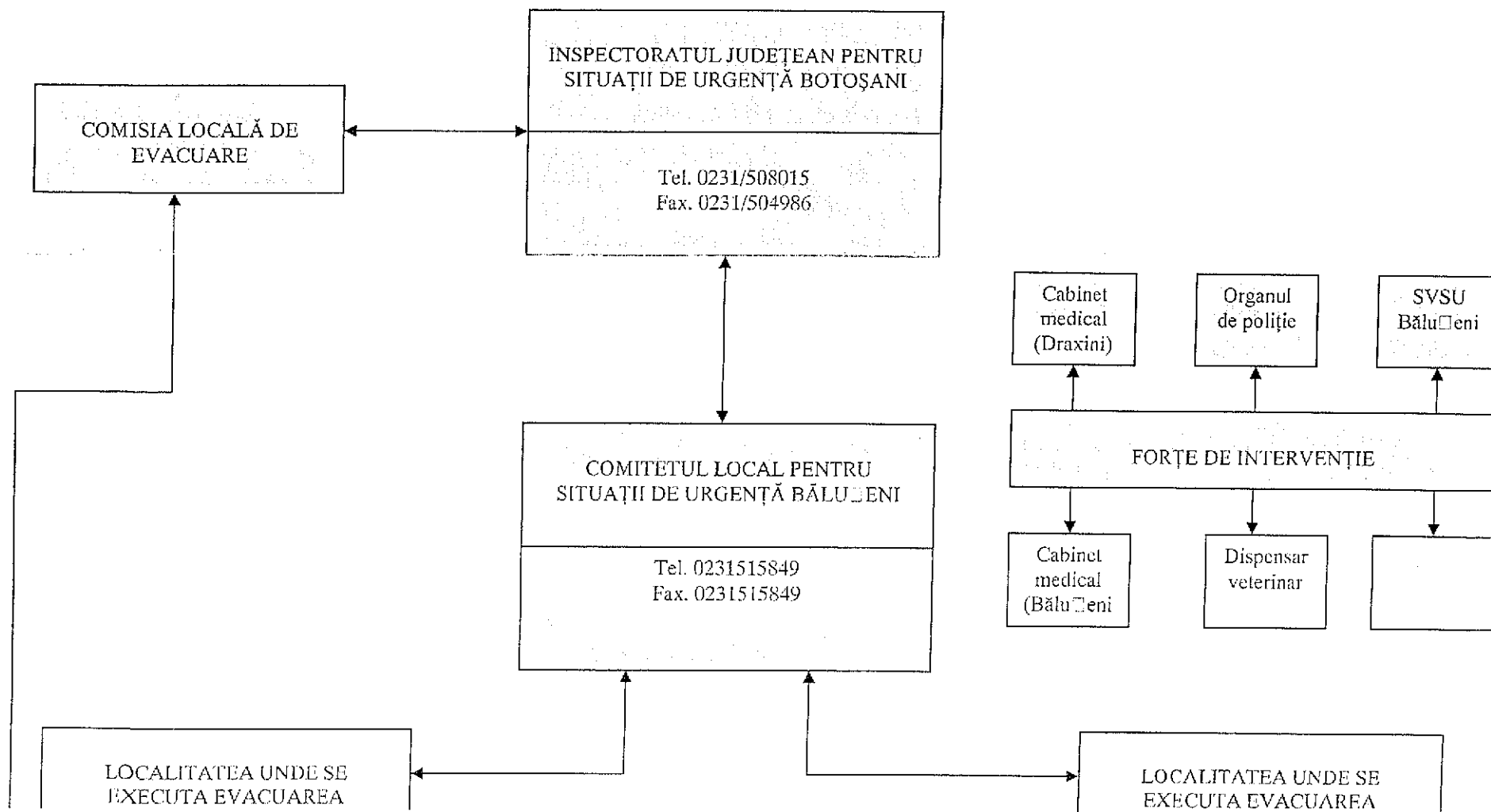

**EXPUNERE DE MOTIVE**  
**la proiectul de hotărâre privind aprobarea**  
**Planului de analiză și acoperire a riscurilor al comunei Băluțeni**

Planul de analiză și acoperire a riscurilor al comunei Băluțeni, este întocmit, în conformitate cu Ordinul Ministrului Administrației și Internelor, nr.132 din 29.01.2007, pentru aprobarea Metodologiei de elaborare a Planului de analiză și acoperire a riscurilor și a Structurii – cadru a Planului de analiză și acoperire a riscurilor.

Potrivit art.6 alin.(1) și (2) din Metodologia aprobată prin din actul normativ menționat, Planului de analiză și acoperire a riscurilor, se întocmește de comitetul local pentru situații de urgență și se aprobă de consiliul local.

Întocmirea Planului de analiză și acoperire a riscurilor, pe care îl propunem spre aprobare, respectă prevederile Legii nr.481 din 08.11.2004 privind protecția civilă, cu modificările și completările ulterioare, (art.10 pct.d), precum și prevederile Legii nr.307 din 12 iulie 2006 privind apărarea împotriva incendiilor, respectiv art.4, alin.(1) – (4).

Planul de analiză și acoperire a riscurilor al comunei Băluțeni este un document complex, ce cuprinde date și informații amănunțite referitoare la riscurile identificate la nivelul comunei Băluțeni, precum și la modul de acțiune pentru minimizarea și înlăturarea efectelor acestora asupra comunității.

Scopul său este de a veni în sprijinul comitetului local pentru situații de urgență, al tuturor instituțiilor și organismelor implicate în prevenirea și gestionarea riscurilor generatoare de situații de urgență, pentru asigurarea protecției populației, mediului și a bunurilor materiale din localitățile județului.

Anexele Planului de analiză și acoperire a riscurilor cuprind informații detaliate referitoare la problematica abordată în capitolele acestuia. iar în hărțile de risc sunt materializate zonele posibil a fi afectate, pe tipuri de riscuri.

Având în vedere cele expuse, s-a elaborat proiectul de hotărâre pe care îl supunem aprobării Consiliului Local Băluțeni.

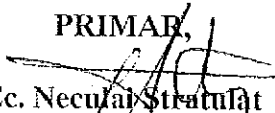
**PRIMAR,**  
  
**Ec. Neculai Stratulăț**

**RAPORT DE SPECIALITATE  
la proiectul de hotărâre privind aprobarea  
Planului de analiză și acoperire a riscurilor al comunei Băluțeni**

Prin proiectul de hotărâre, alăturat, se propune aprobarea Planului de analiză și acoperire a riscurilor al comunei Băluțeni.

De asemenea, potrivit art.10 lit."d" din Legea nr.481/2004 privind protecția civilă, cu modificările și completările ulterioare, organizarea protecției civile la nivelul unităților administrativ-teritoriale, al instituțiilor publice, al agenților economici și al organizațiilor neguvernamentale se realizează în raport cu clasificarea acestora din punct de vedere al protecției civile și constă în întocmirea planurilor de analiză și de acoperire a tipurilor de riscuri în teritoriul de competență sau în domeniul de activitate.

Legea nr.307/2006, privind apărarea împotriva incendiilor, cu modificările și completările ulterioare, stabilește obligația consiliului local, de a aproba Planul de analiză și acoperire a riscurilor aferent comunei, după caz, și de a stabili resursele necesare pentru aplicarea acestuia.

Precizăm că, potrivit art.6 din Metodologia de elaborare a Planului de analiză și acoperire a riscurilor, aprobată prin Ordinul Ministrului Administrației și Internelor, nr.132/2007, Planul de analiză și acoperire a riscurilor, se întocmește de comitetul local pentru situații de urgență și se aprobă de consiliul local..

Planul de analiză și acoperire a riscurilor, se întocmește și se aprobă în termen de maxim 60 de zile de la aprobarea de către prefect a Schemei cu riscurile teritoriale din unitatea administrativ-teritorială, elaborată de Inspectoratul județean pentru situații de urgență și se actualizează la fiecare început de an sau de câte ori apar alte riscuri decât cele analizate sau modificări în organizarea structurilor care, potrivit legii, au atribuții ori asigură funcții de sprijin privind prevenirea și gestionarea situațiilor de urgență în profil teritorial. .

Aplicarea prezentului Plan de analiză și acoperire a riscurilor creează premisele unei intervenții operative și eficiente, folosirea judicioasă a forțelor și mijloacelor, toate subsumate nivelului de siguranță al comunității județului Botoșani.

Având în vedere că, proiectul de hotărâre este în conformitate cu prevederile legale menționate, propunem aprobarea Planului de analiză și acoperire a riscurilor al comunei Băluțeni, în forma prezentată.

Înlocuit  
**NECHIFOR GHEORGHE**